

LOS ÁRBOLES HISTÓRICOS

DEL CENTRO CÍVICO DE MENDOZA

Francisco A. Melis

LOS ARBOLES HISTÓRICOS del CENTRO CÍVICO de MENDOZA

El Centro Cívico de Mendoza constituye uno de los principales pulmones verdes de la ciudad y en él se encuentran numerosas especies forestales. Sin embargo tras una primera observación nos damos cuenta que entre ellas existen varias muy longevas.

Es muy poco lo que se ha escrito sobre estas, sin embargo existe afortunadamente una rica y variada documentación histórica que nos permite descubrir su origen y conocer su riquísimo pasado. En este predio se encuentran ocho grupos forestales de vieja data testigos de uno de los fragmentos de nuestra historia más destacados: la de la Quinta Agronómica de Mendoza.

Breve reseña histórica del predio

Fue la primera institución de la República Argentina en impartir los conocimientos técnico agronómicos. En setiembre de 1870 y durante la presidencia de Domingo F. Sarmiento se promulga la ley 432 que dio origen al Departamento Nacional de Agricultura anexado al Colegio Nacional de Mendoza. A fines de 1872 el Gobernador Aristides Villanueva adquiere un predio (con el fin de instalar en él la escuela), al suroeste de la nueva ciudad tras el terremoto de 1861, a la familia Corvalán, concretamente a los herederos de doña Manuela Rosas de Corvalán, finca que la provincia transfiere a la nación en marzo del año siguiente para fundar la Escuela Nacional de Agricultura.

El predio de ahora en más será conocido como Quinta Agronómica y fue allí donde se enseñarían los conocimientos de agricultura durante las siguientes ocho décadas. En 1874 comenzaron las clases y para 1879 ya había sido construido el edificio principal del establecimiento, edificación paralela a la actual calle Belgrano (entonces se llamaba calle del Colegio). El edificio que abarcaba desde el boulevard de la Av. Peltier y hasta la culminación del edificio correspondiente al Palacio Policial, tenía ciento treinta metros de largo albergaba todas las dependencias de la escuela, incluso el internado. Su frente (costado este) fue ornamentado con un extenso jardín (llamado comúnmente parterre) que poseía numerosas especies arbóreas. También ese año **egresó la primera promoción de profesionales agrónomos del país** con el título de Perito Agrícola quienes rápidamente se ubicaron en diversas colonias agrícolas. En 1881 en el centro del predio se erigió un bellísimo invernadero, también secundado con varias especies arbóreas que en conjunto formaban una pequeña plazoleta. Fue durante décadas el paseo dominguero de muchos mendocinos y por lo tanto existen de él numerosos registros fotográficos. En el predio se trazaron números senderos tanto de este a oeste como de sur a norte, todos ellos ornamentados con distintas especies de valor ornamental y frutal.

Para 1884 la Quinta recibió la visita (la última que hizo a Mendoza) de su creador Domingo F. Sarmiento en el mes de abril. Se dice que fue invitado a recorrer la Quinta y probar sus frutos y vino. En su recorrido visitó el invernáculo transitando por el camino central del predio: el de las moreras.

En 1887 el predio fue transferido a la provincia, era gobernador Tiburcio Benegas, además ya pasaba el ferrocarril muy cerca de la Quinta y esta tentó a Benegas más que continuar con la escuela hacer de ella un negocio inmobiliario

vendiendo el terreno, que había incrementado su valor por este motivo. Por suerte esta venta no se produjo pero aún así no se evitó su cierre y posterior abandono en 1889.

En los años que siguieron la Quinta fue alquilada a particulares y en 1896 fue ocupada por el Batallón 1º de Infantería con más de mil efectivos en carpas, desde luego esto fue nefasto para el predio pues fueron desmantelados sus edificios y destruidos los pocos cultivos que quedaban . No obstante dos años antes en 1894, el Diputado Nacional Angel Ceretti propuso un proyecto de ley para refundar el establecimiento con el Nombre de Escuela Nacional de Vitivinicultura, es decir que este establecimiento estaría dedicado a impartir todos los conocimientos referentes a la vid y el vino.

Así el martes 3 de Agosto 1897, se inauguró el mismo con una gran ceremonia a la que asistieron el Sr. Gobernador de la provincia Francisco J. Moyano profesores fundadores, autoridades nacionales, padres y alumnos. Su primer director fue el Ing. Agr. Domingo Lino Simois, en **1899 egresaron los primeros enólogos de la Argentina .**

Entre 1897 y 1939 del establecimiento egresaron casi cuarenta generaciones de profesionales enólogos, algunos de gran de gran trascendencia para nuestra industria madre, como Pacífico Tittarelli, Luis Filippini, Luis Pincolini e Isaac Fichman entre otros.

En Agosto de 1939 y al fundarse la Universidad Nacional de Cuyo, nuestra Facultad (entonces llamada Escuela de Agronomía, hasta 1946) comienza a ocupar progresivamente el predio hasta instalarse totalmente en **1943, año en que egresan los primeros dieciocho ingenieros agrónomos recibidos en nuestra provincia.** En 1942, y por iniciativa el profesor de elaiotecnia Dr. Julio Savastano se inauguró una fábrica de aceite de oliva. La Facultad de Ciencias Agrarias permaneció oficialmente en el predio hasta 1953, año en que se la trasladó a Chacras de Coria su actual emplazamiento.

La Quinta Agronómica fue modificándose hasta convertirse en lo que hoy es nuestro Centro Cívico.

Forestales de interés histórico

En el predio se pueden identificar ocho grupos forestales de interés histórico:

Pinos canarios, son tres ejemplares ubicados sobre calle Belgrano a la altura del Palacio Policial, fecha de plantación aproximadamente 1879.

Camino de las moreras, solo existen tres ejemplares de los ciento cuarenta originales, datan aproximadamente de 1879. Ubicadas en el prado del vértice suroeste de la casa de gobierno.

Camino de los plátanos, plantado alrededor de 1884, existen treinta y nueve ejemplares de los ciento veinte originales.

Tres cedros (eran cuatro los originales) de gran porte en el sector norte de casa de gobierno (frente a Rentas) que ornamentaban el sector en derredor del antiguo invernadero datan de 1880.

Calle de las Casuarinas I, se trata de cuatro ejemplares que según relatos orales y fotográficos pueden tratarse de los árboles más antiguos del predio plantados probablemente entre 1875 y 1880. En el sector NO de la playa de estacionamiento norte de casa de gobierno.

Dos palmeras del género Phoenix, ubicadas en el mismo prado donde se situaba el invernadero, plantadas alrededor de 1900.

Calle de las Casuarinas II, emblemático sendero plantado en agosto de 1902, que servía de acceso al edificio principal (sobre calle Belgrano). De los ciento cincuenta ejemplares originales hoy solo existen cincuenta y cuatro.

Los olivos, ubicados al norte de la Calle de las Casuarinas II, originalmente llegaba hasta la Calle Pedro Molina, fueron plantados en julio de 1904. De los ciento cuarenta y cuatro originales hoy se conservan veintiuno.



PINOS CANARIOS (en 1933), atrás del edificio.



Imagen actual, desde la explanada de ingreso al Palacio Policial en calle Belgrano.



AVENIDA DE LAS MORERAS, en 1927.



Últimos tres ejemplares en el vértice sur-oeste de la Casa de Gobierno.



AVENIDA DE LOS PLÁTANOS, (alrededor de 1930) .



PLATANOS ,foto actual .



CEDROS (cuatro originales), ornamentaban el entorno del invernadero, a la derecha calle de las casuarinas .



Foto actual.



CASUARINAS I (atrás) foto 1926 .



CASUARINAS I, atrás sección rentas de Casa de Gobierno



PALMERAS DEL GÉNERO PHOENIX , fotografía 1908. A la izquierda, calle de los plátanos a la derecha, pequeñas, el sendero de la casuarinas .



Imagen actual.



CALLE DE LAS CASUARINAS II, foto 1916. A la izquierda el invernadero.

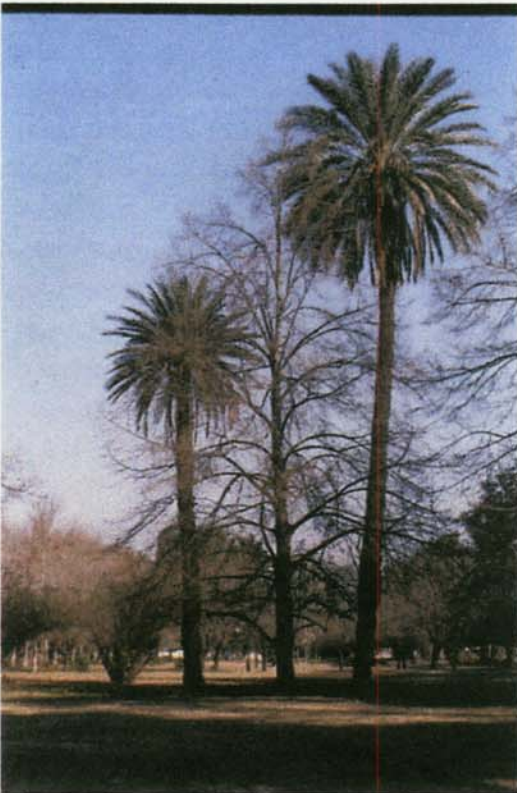

Imagen actual.



OLIVOS DE LA QUINTA AGRONÓMICA (derecha de la imagen), foto 1910.



Imagen actual, a la izquierda calle casuarinas II, al fondo calle La Pampa.